

APOLOGIA A NUESTRO TRABAJO



LA HOMEOPATÍA

Las ciencias biológicas que critican a la HOMEOPATÍA como **carente de** ciencia, o aquellos que ven en la homeopatía y demás ramas de la medicina alternativa como una ciencia “diabólica”, se han quedado anquilosados en la teoría Newtoniana y no han logrado incorporar tales teorías de la física a la visión **general** de la medicina y de la salud.

Se están empezando a investigar las **cargas electromagnéticas que intervienen en el organismo humano** y gracias a esto, existe un retorno al concepto de **Vitalismo**, como ya lo hizo Sta. Hildegarda de Bingen cuando habló en el siglo XI de la “**Viriditas**” o **principio de energía vital de todos los seres vivos**, pero ahora con la posibilidad de hacer mediciones precisas de los campos biológicos electromagnéticos y sus acciones.

Todo esto está enmarcado desde 1950, con Einstein a la cabeza, dentro del modelo informacional, dilucidando fenómenos no explicados y desarrollando nuevos conceptos, conocidos ahora como: **TEORÍA DE LA FÍSICA CUÁNTICA, DE LA RELATIVIDAD y TEORÍA DEL CAMPO.**



Ya en el siglo XIX Faraday y Maxwell habían introducido el **concepto de campo y su descripción de las fuerzas de cargas y las corrientes eléctricas.**



Limitarnos a
un **modelo mecanicista del mundo** (según Newton) o
resumirlo **todo alrededor de los microbios** (visión de
Pasteur),
es rebajar la verdad
de un mundo intangible creado por Dios,
puesto al servicio del hombre
Y descubierto por éste por Gracia Divina.

A medida que el hombre va avanzando
en la comprensión de ese mundo invisible,
pero tan real como el visible,
SE HA DESVIADO DE LA RUTA PROPUESTA POR
EL CREADOR,
y se ha atribuido a sí mismo el control de dicho mundo,
olvidándose de encaminarlo siempre al bien común
desde el único y verdadero origen: EL CREADOR
y su propósito.

Múltiples compañeros de estudio y colegas míos, una vez que comenzaron a estudiar y comprender este maravilloso universo de la salud humana, explicado a partir de la **energía vital** y de los **campos de energía** que rodea a todos los seres vivientes, desviaron sus caminos y comenzaron a buscar el **origen de esto “SOBRENATURAL”** en la metafísica, el esoterismo y el paganismo y fueron transformándose en una especie de **“magos-curanderos”** con poderes e instrumentos extrasensoriales y dándole una matriz corrompida y pervertida, **y totalmente fuera de la verdad,** a la **“MEDICINA ALTERNATIVA”** que busca ver más allá de lo mecanicista y lo materialista.





EL PROBLEMA NO ES LA HERRAMIENTA
SI NO EL QUE HACE USO DE ELLA,
que la manipula a su antojo y en nombre de aquel o aquellos
que intentan usurpar el lugar del CREADOR.

También hay terapeutas íntegros y honestos
que han hecho y siguen haciendo mucho bien
con sus tratamientos, **abriendo el angosto panorama de la**
medicina actual, producto de una mafia farmacéutica
movida solo por intereses egoístas y fines económicos.

EL ORIGEN DE TODA ENERGÍA
ES EL CREADOR.

Es el hombre quien se encarga de manipularla,
bien sea **en beneficio del prójimo y en nombre de Dios**,
con un fin altruista

y sometido siempre a los Divinos designios,
o a su propio antojo, buscando glorias propias
y **atribuyendo** esta energía cuya única fuente es Dios,
a fuentes impuras, farsantes e impostoras.

Esa es la gran diferencia entre **un buen médico “alternativo”**
y un médico profano **usurpador**.



En el “MANUAL BÁSICO DE MEDICINA DE
STA. HILDEGARDA”

el Dr. Strehlow propone, en varios apartes de su libro,
el uso de ciertos medicamentos naturales
preparados en dosis homeopáticas.

La Homeopatía es Naturopatía
pero con sustancias diluidas
para obtener mayor beneficio curativo.

La Terapia Neural
usa la despolarización de las células
(campos eléctricos positivos y negativos,
por cargas iónicas de átomos de sodio y de potasio),
como desinterferencia
de campos de energía en órganos
con fines terapéuticos.



LA HOMOTOXICOLOGÍA
mide la energía de grupos de órganos (sistemas)
a través de un aparato
medidor de frecuencias electromagnéticas,
para regular dichas interferencias
con preparaciones homeopáticas
específicas para cada dolencia.



Las agujas de Acupuntura estimulan o apagan estos campos de energía según el requerimiento de cada paciente.

La medicina veterinaria Homeopática también se ha beneficiado del uso de la homeopatía, flores de Bach y acupuntura en la aplicación a los animalitos.

**ES IMPORTANTE ABRIR
EL CORAZON Y LA MENTE
AL ESPIRITU SANTO**

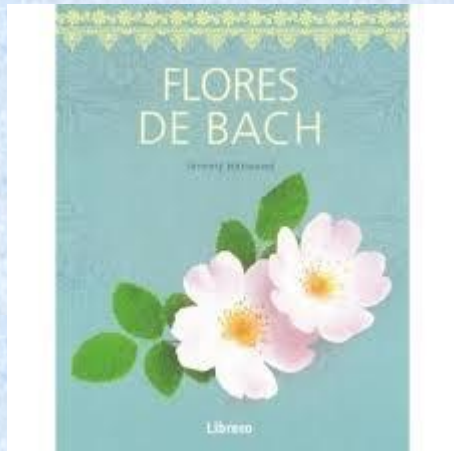

EN MEDICINA VETERTINARIA

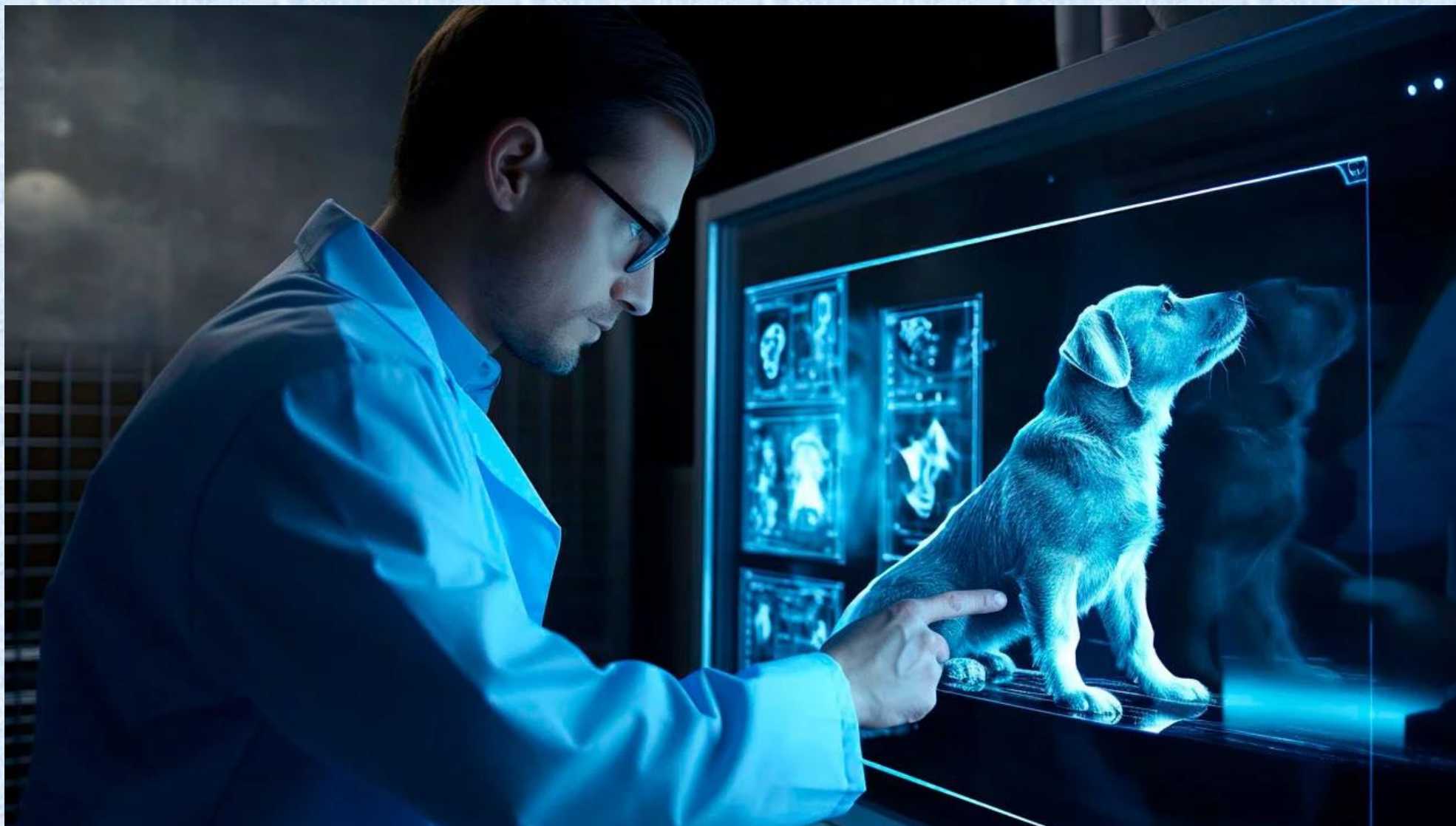

Utilización de los Medicamentos Florales de Bach en el comportamiento de los gatos

Mariana Desimone*

◆ Introducción

Algunas personas se sorprenden al enterarse que los "Medicamentos Florales de Bach" actúan sobre animales debido a que estos últimos demuestran manifestaciones de la personalidad y experimentan emociones al igual que nosotros.¹

La reacción de un animal a la terapia floral, generalmente, es muy rápida en casos de situación aguda o sintomática. Se utilizan, por ejemplo, en estado de shock, accidentes, lesiones, cirugías, stress, etc. Pero, pueden reaparecer los signos al suspender el tratamiento de casos crónicos.

Debe tenerse en cuenta, que la administración de estos Remedios es muy beneficiosa para los animales pero, de ninguna manera, obvia la visita al Médico Veterinario.²

agamos un poco de historia

El Dr. Edward Bach, nacido en Gales (1886-1936), un médico avanzado a su tiempo, evolucionando desde la medicina ortodoxa hasta desarrollar una nueva natural de medicina para tratar la salud emocional y espiritual.

Después de obtener el grado en el University College Hospital (Londres), y desde muy temprana edad fue consciente de la personalidad y las actitudes de las personas. Él mismo experimentó un efecto sobre su estado de salud, combinando los principios de la Homeopatía y la

◆ Nombre y Palabras Claves de cada Flor de Bach

Agrimony: Tortura mental, inseguridad, desconfianza.

Aspen: Miedos y temores de lo desconocido.

Beech: Intolerancia, actitud crítica.**

Centaury: Voluntad débil y fácil de manejar.

Cerato: Busca consejo y confirmación de los demás.

Cherry Plum: Miedo a perder el control.

Chestnut Bud: Incapacidad para aprender de los errores pasados.

Chicory: Personalidad posesiva, sobreprotección.

Clematis: Entonación, falta de interés en el presente.

Crab Apple: Imagen pobre de uno mismo, inseguridad, falta de pureza.

Elm: Abruado por las responsabilidades.

Gentian: Desaliento, desanimo.

Gorse: Falta de esperanza, desesperación.

Heather: Centrado y preocupado en sí mismo, inseguridad.

Holly: Envidia, celos, sentimiento de odio.

Honeysuckle: Piensa demasiado en el pasado.

Hornbeam: Cansancio del "lunes por la mañana".

Impatiens: Impaciencia, intolerancia a los cambios.

Larch: Falta de confianza.**

Mimulus: Miedo a cosas conocidas.**

Mustard: Profunda tristeza sin causa.

Oak: Agotado pero sigue luchando.

Olive: Falta de energía.



FIGURA 1. Beech.



FIGURA 2. Clematis.

Wild Oat: Dudas ante el camino correcto en la vida.
Wild Rose: Designación, apatía.
Willow: Amor, compasión, resentimiento.
Rescue Remedy: formulada por Star, Mimulus, Clematis, Rock Rose, Impatiens. **

◆ Relación de la Etología con la Clínica Veterinaria

La "Etología" estudia el comportamiento animal. Antiguamente se creía que la "Etología Clínica Veterinaria" se refería al estudio de los cambios de conducta que como consecuencia de enfermedades, y que, por lo tanto, tenían interés diagnóstico. (Revista "British Veterinary Journal", 1969), pero, actualmente se sabe que el término "Problema de Comportamiento" es aplicable a cualquier pauta de conducta de un animal doméstico que resulte peligrosa o simplemente, molesta. En muchos casos, son consecuencia de pautas de conducta normal, propia de la especie en cuestión, como por ejemplo el marcaje territorial con orina del gato (*Felis Catus*).

En otras ocasiones, sin embargo, los problemas de comportamiento son el reflejo de una alteración orgánica. El hecho de que algunos de dichos proble-



FIGURA 3. Mimulus.

mas requieran, en ocasiones, tratamiento farmacológico, constituye un argumento adicional a favor de la responsabilidad del veterinario en esta área.

Los problemas de comportamiento más frecuentes varían en función de la especie. En el caso de los gatos, son la eliminación inadecuada, y en segundo lugar, la agresividad.⁴



FIGURA 4. Rose.

La medicina homeopática, ciencia y arte de individualizar al enfermo

Dra. María Carolina González Gómez*

◆ Introducción

La Homeopatía es una ciencia y arte de curar que considera a cada paciente único y por lo tanto diferente a los de su misma especie, es aquí donde radica la importancia de individualizar al enfermo para descubrir su Simillimum (medicamento específico para cada individuo, encontrado por los síntomas raros, notables o peculiares). Las enfermedades se reconocen por los síntomas patognomónicos y los enfermos por los síntomas característicos, que le hacen sufrir de una manera muy particular la entidad nosológica que presente, por ejemplo las diarreas se manifiestan con diferentes peculiaridades en cada individuo, pueden ser explosivas, ruidosas, con abundantes flatos en el momento de la defecación, como las de *aloe*, o presentar gran tenesmo, incluso después de defecar, dejando el ano dolorido, rojo y excoriado, como las de *arsenicum album*. La esencia de cada ser vivo se manifiesta de una forma muy sutil, el arte está en descubrirlo.

"No existen enfermedades sino enfermos"

Hipócrates.

A continuación se expondrán varios casos clínicos de una forma muy sintética, para ejemplificar lo mencionado anteriormente.

Referencias

M.de C.: motivo de consulta.

H.B.: historia biopatográfica (situaciones estresantes y padecimientos orgánicos que se sucedieron a lo largo de la vida del paciente)

E.F.: examen físico

C.: centesimal, escala de potencia utilizada en homeopatía.

Plus: método consistente en agitar fuertemente el frasco (sucusión), antes de administrar el medicamento a fin de "dinamizarlo" (energizarlo)

M. V. Universidad de la Salle, Santafé de Bogotá, Colombia. Profesora adjunta de la Asociación Médica Homeopática Argentina.

◆ Casos clínicos

"Jennifer", felino, indefinido, hembra (castrada).. 17 a.

M de C.: Cálculo Vesical de 0,60 cm. (30/9/03)

H. B.: Cistitis hemorrágica crónica desde los 4 años. Antes tenía unos pequeños urolitos de 0,32 cm.

Agentes estresantes: Mudanza.

Tratamiento anterior: ATB (varios) y Nero.

Dieta: Intestinal Program. (no tolera otro tipo de balanceado)

SINTOMAS MENTALES

- Jenny, es muy amorosa, obediente, sumisa, dicen que es tan compañera como un perro. Se esconden cuando llegan las visitas.
- Se aparta cuando está enferma, no soporta el consuelo. La mudanza agravó la cistitis, ahora orina en la sala.

SINTOMAS GENERALES

- Desea que la cubran totalmente, hasta la cabeza.
- Se "pega" constantemente a la estufa.

SINTOMAS FISICOS

- Vómitos por leche.
- Micciones muy frecuentes y fuera de la bandeja sanitaria (principalmente en la sala)

SINTOMAS ELEGIDOS (repertorización)

1. Consuelo agrava
2. Vómitos por leche
3. Leche agrava
4. Calor de estufa mejor
5. Descubriéndose agrava

Rp./ Silicea 30 C. Administrar por vía oral, 7 gotas diarias en ayunas, golpeando 10 veces el frasco antes de cada toma.

Veterinaria Homeopática en medicina felina II. Casuística breve

Dr. Horacio De Medio*

◆ Introducción

Antes de entrar en el relato de algunos casos concretos es necesario dejar aclarado un concepto. No existe el especificismo en homeopatía. Dicho en otros términos, esto significa que "no hay remedios específicos para..." tal o cual patología o trastorno. Siempre la elección del medicamento que se crea más adecuado al caso, estará determinado por la individualidad del sujeto enfermo. La manera singular y única de "hacer su enfermedad" será el eje rector que guiará la elección del medicamento, ya sea curativo o atenuante. Tal individualidad tendrá su expresión en la llamada Totalidad Sintomática Característica, que contendrá aquellos síntomas - mentales, generales y particulares modalizados- que sean los más extraños, peculiares, inesperados y aun insólitos que manifieste el animal sufriendo.

En general se puede afirmar que la Homeopatía aplicada a la medicina felina ha revelado su utilidad ante los más diversos padecimientos, tanto agudos como crónicos. Entre ellos se pueden citar a: diversas patologías de piel, complejo respiratorio, enfermedades infecciosas, desórdenes digestivos, trastornos metabólicos y endócrinos, patologías tumorales y cáncer, enfermedades del tracto urinario, enfermedades neurológicas, déficit cognoscitivo y distintas anomalías conductuales y orgánicas de la vejez, etc.

◆ Caso clínico 1

*Quemadura:

El felino de referencia fue llevado a la consulta por presentar una quemadura en la mitad derecha de la cara, desde el labio superior hasta el pabellón auricular, siendo éste último el más afectado, mostrando lesiones de segundo y tercer grado, con pe-

queñas zonas de cartilago expuesto. Toda la zona comprometida exhibía diferentes estadios de lesiones eritematosas, incipientes escaras costrosas, y restos de pelos recortados y descoloridos (amarillentos). Pese a su espectacularidad, no había evidencia de ampollas, escaso olor a pelo quemado, y aun la zona preauricular y los bordes del pabellón eran indoloros al tacto, con sangrado limitado y seco. Igualmente llamativos eran sus bigotes casi ausentes del lado derecho, presentando cortos y retorcidos los del lado izquierdo (chamuscados). (Figs. 1, 2 y 3).

El origen o causa de estas lesiones era incierto, (agua caliente, manta térmica, fuego, cáusticos?) y el aporte de información por parte de sus dueños era vago y difuso, con abundantes contradicciones que podrían ocultar una conducta culposa. No hubo mayores datos propios del enfermo en sí, por lo que se centró el análisis del caso en la modalidad de su sintología local. Así se registraron los siguientes síntomas: procesos inflamatorios rápidos y destructivos, lateralidad derecha, quemaduras de primer y segundo grado, que llevaron a la prescripción de cantharis 30 en solución hidro-alcohólica, a razón de 5 gotas, cuatro veces diarias, hasta ver evolución. Complementariamente se indicó aplicar localmente en el pabellón auricular, crema de caléndula, dos veces diarias. A la semana su estado era de franca mejoría, con abundante tejido de granulación y crecimiento de bigotes de ambos lados (Figs. 4 y 5).

No obstante su buena evolución, ésta pareció detenerse a punto de cumplir un mes del tratamiento instaurado. Por lo mismo, revisado el caso, se prescribió sulphur 200, teniendo en cuenta los siguientes signos: detención de curación, convalecencia prolongada y su marcado tropismo por piel. El medicamento también fue preparado en solución hidro-alcohólica, indicándose dos tomas diarias de 10 gotas cada una, con la finalidad de modificar su indolencia evolutiva, acortando su convalecencia. Se puede observar su estado a los dos meses de haber iniciado su tratamiento. (Figs. 6 y 7). Dos meses más tarde sus lesiones habían cicatrizado completamente, aunque el pabellón auricular derecho mostraba una reducción en su perímetro, anunciando la instalación de una secuela que sería permanente. (Figs. 8 y 9)

* Prof. Tit. de Veterinaria AMHA.
Director de Asesoría Veterinaria de AMHA

Acupuntura

Acupuntura

Perro

Gato

Otras mascotas

La acupuntura se usa para aliviar el dolor y tratar ciertas enfermedades. Entre las afecciones en las que la acupuntura se considera eficaz están los dolores musculares y articulares y los problemas neurológicos.



Homeopatía veterinaria

27/12/2017 por [Miriam Zazo](#)

La homeopatía es un tipo de medicina diferente, con características propias y bien definidas. Se ha desarrollado a partir de una Doctrina fundada en leyes naturales que tiene en cuenta la existencia de un **principio vital inmaterial**, que es una forma sutil de energía por la cual el organismo es capaz de sentir, obrar y conservarse a sí mismo. Gracias a ella se realizan todas las funciones y sensaciones vitales, tanto en la salud como en la enfermedad. Sin esta energía el organismo está muerto. En medicina Homeopática esta energía es llamada **Fuerza Vital**; esta energía vital es **lo único que se enferma**, desarmonizándose y manifestándose sobre todas las estructuras del organismo al cual anima.

